TECHE UDINE

MANOSCRITTI

FONDO PRINCIPALE

Manoscritto n. **P_MSS_2535_047**

Nel Fondo Principale sono confluiti la maggior parte dei lasciti manoscritti pervenuti alla Biblioteca Civica «Vincenzo Joppi» nel corso del tempo: si tratta perciò di un fondo composito nel quale è possibile trovare manoscritti di argomento liturgico, scientifico, giuridico, botanico e altro.

Collocazione:

Biblioteca Civica "Vincenzo Joppi", Udine
https://www.techeudine.it/fondo-principale
https://www.sbhu.it/

Colloredo 14. 10. 37.

Mamma cara. — Attendeva per scrivervi, o che giungessero le ultime intimazioni da Milano, o che da Mantova mi capitasse un po' di polpa, per imbottire gli ossi veramente scarnati e scandalosi delle vostre ultime lettere — Parlo della tua e di quella di Carlino — Ne giorno del battimento è amore di nel cervello della Sfinge — spero che non sia prima del Novembre; e se fosse oltre la metà di quel mese, accogliendo il preziato e gentile invito dei Gobio, me ne compenserei col passar qualche giorno sul lago di Como — Non per tralasciar per questo di goder qualche bella giornata d'autunno in vostra compagnia.

Qui comincia qualche movimento — Sabato giunsero le Marchesine — ma ai non le abbiamo che assaggiate, per la sera di cammino che si fecero: lunga venti miglia — Le solite imbandizioni omeriche; le solite pappate di oglio santo o di ricino; le solite ire di Giovanni perchè il Papà comparve con un cap=

pellacce da frate Mendicante — E fu che
l'avea comperata apposta per far colpo! —
A gonfie vele che succorra, la Dea che
bibbia, Danzin che fa' saltare un fuso con
barbino, un nuovo Piovano che predica alla
Tacanaga, e la Lucrezia che fa' attendere — Ch'ha
fu giunta un francese Maitre industriel
che volle il patronino d'Ormesi stabilire
una filatura di fromage — Questo fu gettato a
corpo morto nelle speculazioni — ha già fal-
rato la riuscita, e il cortile fu fatto un
mulino a turbine, sul taglio d'quello fa-
guato dalla Dea Augusta — E' Elisa fu
per raggiugnere dei Brunetta che fra bene-
le vedrà presso d'intraprendere il mio mag-
gio penitenziario — Lunedì scorso Athens
a Tagliapiera una seduta magnetica della Da-
vardelli; ove io era l'incredulo da con-
vertire. Ci trovai la Locatelli, i Luzzatti,
Luzzatteri, i Luzzatoni, gli Arquati, i

Perrone; Lemmi; Giuseppini; Asinari; e Pecile (miei ospiti) e un'altra cinquantina di persone. La sonnambula indovinò ancora tutti, il volume, il cardo segnato e che so io — Fui presentato a buona notte — Non così Morgante che è più incredulo che mai; e promise colle più calde parole che per poco non terminano in sfide (fra il Dr Marcelli p.e e il pittore Valenti) — Dopo cena Attorni un po' avanzato di sonnambula e fummo di Virginia volle correre il ballo colla signora Caterina, a mia istigazione — Cadde come un falasco — fu sorpreso i ginocchi, calzoni e pelle — il naso e le mani — Tornai ad Udine come un Ecce Homo; ma non era pazzato, anzi brontolava e Anna me compì di tutto — Domani chi sa che non volga anima a quelle bande; ma fi

spera con meglio buon augurio almeno
per l'incolumità degli amici —

Di fuoco senza gilet d'inverno — a Mar=
tive e n'è un mio nero di lana — comprare
due braccia di lana caffè, zuppa m'vino o di
simili colori (marrone) o tibet; anzi quello
che costa meno) e fammene far due dal Casante
sullo stampo esatto di quel nero — Li prez=
deri nel passare e rifa per la brentà il modo
ingrevatico — Ti prego anche di mandar i N.ri
del Pungolo. ——

Il Conte Ridolfi (mio parrocchiano per mezzo
Friuli) è tenerissimo di voi; ci pure di lui e do=
mani pranzeremo insieme — La sua mucca
croata canta come un tiodola e fa egregiamente
di mangiare — Gli altri non ne hanno neppur
pel capo ne me ne voi — fuori di Giacinto e del
Papà — ma il primo è andato a Cannero, il secondo
dorme, e scriverà lui — Baciami tanto tanto
Carlo di Alfio — e ricordami al buon Cesare di cui
non ebbi finora neppur un saluto — Amiamoci

Vostro Giulio

ms 2525/47

Colloredo 14. 10. 37.
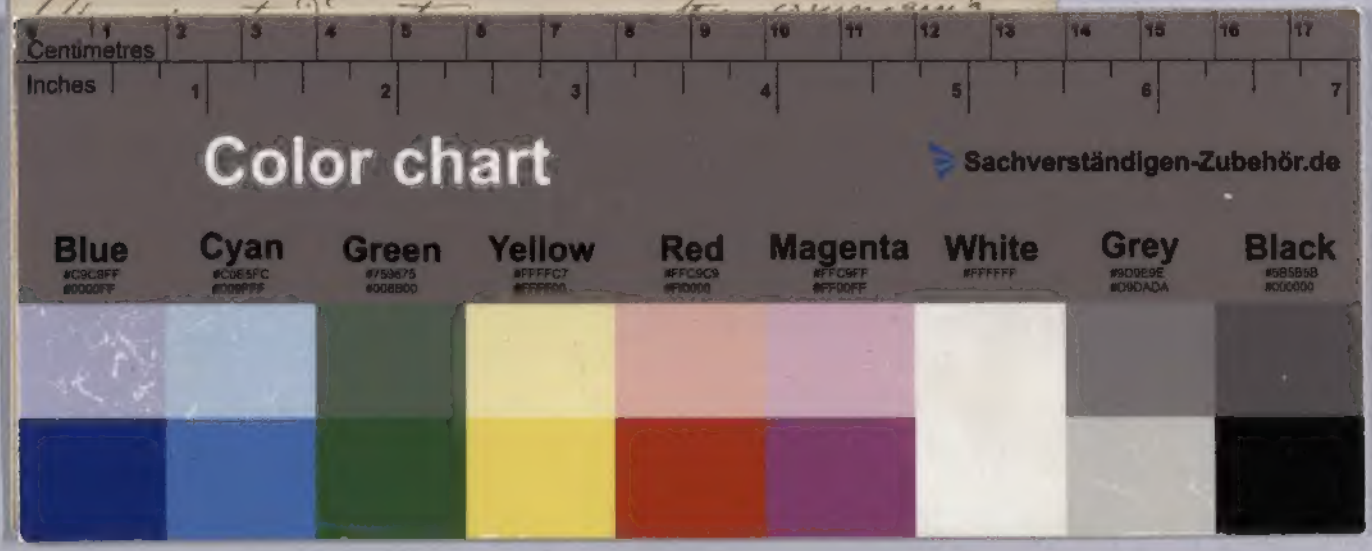
Mamma cara. — Attendeva per venerdì, o che giungessero le ultime intimazioni da Milano, o che da Mantova mi capitasse un po' di polpa, per imbottire gli ossi veramente scarnati e scandalosi delle vostre ultime lettere — Parlo della tua e di quella di Carlino — Il giorno del battimondo è amore di nel cervello della sfinge — spero che non sia prima del Novembre, e se fosse oltre la metà di quel mese, accogliendo il premuroso e gentile invito di Don Gobbo, me ne compenserei col passare qualche giorno sul lago di Como — Non per trascurar per questo di goder qualche